Clc 96000414
(cont.)

X Collection

INDEX

Page: 1

Barcode Number	Box Number	Total of Volumes	Call Number
LIBRARY OF CONGRESS 0 020 534 976 5	355A	85	E742.5.R57 -E744.5.U5 no.88 no. N, 34, 45 in oversize box
LIBRARY OF CONGRESS 0 020 534 977 7	355B	43	E744.5.U5-E745.M3 no.89
LIBRARY OF CONGRESS 0 021 174 006 1	~~416~~ 355C	126	no. 12, 34, 117 in oversize box E805.D4-E807
LIBRARY OF CONGRESS 0 021 174 007 3	356	108	E810.D4(1936-1937) no. 1-108 nos. 95-103 in oversize box

Cada Ciudadano
UN CAPITALISTA

X-E744 .5 .U5 H89

#90
X-E744
.5
.U5

La Secretaría del Trabajo de los Estados Unidos, sus Objetivos y su Labor

Por JAMES P. MITCHELL,
Secretario del Trabajo

La Secretaría del Trabajo fué establecida por el Congreso para fomentar y mantener el bienestar de los obreros. La ley orgánica de la Secretaría dió instrucciones al Secretario de mejorar las condiciones de trabajo del pueblo y de aumentar sus oportunidades de obtener trabajo provechoso. En el cumplimiento de esta disposición y de muchas otras más detalladas, subsiguientes, la Secretaría está dedicada a mejorar la economía del país y a elevar el nivel de vida en los Estados Unidos.

COMPILACION DE DATOS Y ESTADISTICA

Aunque cada dependencia de la Secretaría compila y disemina datos recogidos para sus propios fines, la tarea de compilar información en asuntos de importancia económica general fué encomendada a una oficina que se dedica a estadísticas del trabajo.

Muchos de los datos obtenidos por la citada oficina se obtienen de los archivos de los patronos, sea por correspondencia o por visitas a las instalaciones mismas. La Secretaría tiene cinco oficinas regionales de estadísticas del trabajo, con lo cual se aumenta la eficacia de la compilación de datos y se mejoran las relaciones entre dependencias estadísticas federales y estatales.

En la Revista Mensual del Trabajo, de la Secretaría, se publican estudios generales sobre hechos y estadísticas. Además se publican estudios especiales.

La Secretaría publica estudios e informes sobre los precios de víveres, productos, servicios y alquileres. También prepara el Indice de Precios de Consumo y publica mensual, semanal y diariamente índices de precios en los mercados básicos.

También compila datos sobre el trabajo no agrícola, jornales, horas de trabajo y movimiento de trabajadores y publica información detallada para la industria, como también datos para cada estado y para cada industria en las principales ciudades industriales. La Secretaría también prepara estudios sobre las oportunidades que existen en una gran variedad de empleos y proporciona cálculos sobre el potencial humano y las necesidades que existen para el mismo.

La Secretaría también prepara estudios e informes sobre los jornales que se pagan en cada industria, en determinados empleos y los que se pagan en las principales ciudades industriales. Se publican datos mensuales sobre los últimos acontecimientos en cuanto a jornales y huelgas. Se suministran anualmente las escalas de jornales sindicales en cinco de las principales industrias. La Secretaría también tiene un archivo seleccio-

#91
X-E744
.5
.U5

Los Sindicatos Obreros y el Interés Público

Por WALTER REUTHER
Presidente de United Auto Workers, AFL-CIO

INTRODUCCION

Nosotros, los miembros de la Unión de Obreros Automovilísticos Unidos, creemos que somos capaces de resolver los problemas de nuestros miembros como jornaleros sólo si trabajamos con otros pueblos en nuestra sociedad libre y democrática en esfuerzo común para hallar solución a todos los problemas del pueblo de nuestro país y, eventualmente, a los de todos los pueblos del mundo. Sólo así, al aprender a trabajar con los pueblos para hallar solución a los problemas de la colectividad mundial, es que podemos hallar solución a los propios.

A medida que progresamos con nuestros diversos planes y normas nos esforzamos en beneficiar no sólo a nuestros miembros, hacia los cuales tenemos obligación primordial, sino a la sociedad y al público en general. En realidad, progresamos: en nuestra sociedad libre el público en general se beneficia, así mismo, con nuestros planes e ideas.

Nuestro sindicato es importante no porque constituímos uno de los más grandes sindicatos libres del mundo. Somos importantes porque los Obreros Automovilísticos Unidos se dedican a todo el mundo, hombres, mujeres y niños, a sus esperanzas, sus aspiraciones y sus sueños de un porvenir mejor. Creemos que las posibilidades de progreso y de mejoramiento del hombre son tan ilimitadas como el genio creador del espíritu libre. Miramos al porvenir llenos de esperanza, confiados en que con una economía plenamente movilizada podemos proporcionar a la democracia los instrumentos para convertir en realidad las grandes posibilidades de la era del átomo.

El mundo de hoy está quizá más lleno de dificultades y de problemas que en ningún otro período de nuestra civilización. Donde quiera que uno va, se tropieza con los temores y zozobras que minan la mente y el corazón de los pueblos, preocupados por lo que ocurrirá mañana. En todas partes impera el temor a la guerra y, a mi parecer, el asunto de la paz está por encima de todo en la mente de los pueblos. Con la bomba de hidrógeno convertida en realidad, la paz se ha convertido en condición imprescindible de supervivencia. Por este motivo hemos de comprender que siempre que vayamos a la mesa de las negociaciones; siempre que luchemos por mejorar las condiciones de vida, como ciudadanos y como pueblo libre, tenemos el derecho y la obligación de aportar algo a la solución de los problemas fundamentales de mantener en el mundo la paz y la libertad.

El jornal alto es inútil si nuestras poblaciones se convierten en cenizas. El porvenir de nuestros hijos es, en verdad, muy triste a menos que podamos encontrar los medios de prevenir el uso de armas tan destructoras. Como sindicalistas, los que pertenecemos al laborismo tenemos que hacer la

X-E744
.5
.U5 #92

Como Funciona Un Sindicato Obrero

Por WILLIAM F. SCHNITZLER
Secretario-Tesorero, AFL-CIO

La organización sindical ha permitido al obrero norteamericano, de manera positiva, concretar en el mundo de lo práctico y de lo real su libertad y oportunidades económicas. A medida que nuestros sindicatos obreros han crecido y el mundo se ha hecho más pequeño, los horizontes se han dilatado abarcando una visión más amplia de nuestros derechos y deberes, como ciudadanos libres en un régimen democrático.

El progreso y la expansión del movimiento obrero nos dan la pauta exacta para valorar lo que el obrero norteamericano ha avanzado en materia de dirigir su propio destino económico, social y político. Sirven, asimismo, para evaluar lo que el pueblo en general ha adelantado para hacerse oír y ejercer influencia en los asuntos de la localidad residencial, la patria y el mundo.

En los setenta y cinco años transcurridos desde que se fundara el movimiento sindical, ha tenido lugar una transformación profunda en las normas y condiciones del obrero y en su misión como ser integrante de la sociedad humana. Hoy día nos resulta difícil apreciar el alcance y magnitud de la ardua tarea que los iniciadores del movimiento obrero tuvieron que arrostrar.

Carentes de fuerza y divididos, sin base firme donde apoyarse, los trabajadores no tenían otro remedio que aceptar las condiciones que se les imponían, por inmensas o miserables que tales condiciones pudieran ser.

Tal estado de cosas se hallaba tan generalizado en esos tiempos y tan profundas raíces había echado que a casi todos parecía inevitable e imposible de cambiar. Por aquel entonces y en aquella era se aceptaba el criterio de que entre nosotros siempre habría pobres y de que el obrero siempre sería pobre.

Sobre esa premisa estaba estructurada la ley y conforme a ella actuaban los tribunales de justicia y las legislaturas. Todo esfuerzo para cambiar la situación se consideraba inútil porque constituía una ingerencia en el orden natural de las cosas. Para el obrero, los derechos y libertades sólo existían en teoría y nada más. En la amarga realidad de la vida el hombre de familia empobrecido se veía obligado a aceptar cualquier clase de trabajo sin importarle las condiciones ni el jornal.

También se hallaba igualmente limitada la misión del obrero en la vida social, económica y política del lugar en que vivía. En esos días el obrero carecía de libertad para gastar su jornal dónde y cómo le pareciese bien. En más de una región y diversas industrias no podía comprar sino en el comercio patronal, que pertenecía a la empresa que le daba trabajo. Sólo podía comprar la clase y calidad de artículos que la empresa tuviera a bien venderle. Por añadidura, tenía que

X·E744
.5
U5
#93

El Movimiento Obrero Norteamericano Democrático

Por GEORGE MEANY, PRESIDENTE DE LA AFL-CIO

En el mundo del mañana, así como en el actual, el movimiento sindical libre ha de realizar una labor vital como instrumento del progreso humano.

Sabemos que para lograr el avance económico y social de todos los pueblos se necesita un ambiente de libertad. Sabemos que progresamos sólo a través de la paz.

Hay un espíritu fundamental de hermandad en el movimiento sindical que impulsa todas sus actividades. Los obreros se unen para promover sus propios intereses y el bienestar público en general. Así fué como se inició el movimiento obrero. Desde sus comienzos el movimiento obrero se ha basado en el principio de que el fuerte debe de ayudar al débil.

Esta doctrina es innata en las actividades internacionales de la Federación Americana del Trabajo y Congreso de Organizaciones Industriales (AFL-CIO). Los fundadores de nuestro movimiento adquirieron muchos conocimientos y la valiosa ayuda ofrecida por el movimiento obrero europeo Ahora que la AFL-CIO ha adquirido fuerza nos esforzamos por ayudar a nuestros compañeros de todo el mundo para que ellos también se abran paso a través de la formación de sindicatos libres.

Así, pues, hemos estado activos en la formación y en las actividades de la Confederación Internacional de Sindicatos Libres y su organización regional, la ORIT.

La AFL-CIO siempre ha mantenido relaciones fraternales con los movimientos obreros de nuestros buenos vecinos de la América Latina. Tenemos vivo interés en promover lazos más estrechos de unidad con otras organizaciones sindicales de este hemisferio y así llegar a comprender mejor los problemas de ellos. De igual manera nos gustaría que nuestros compañeros y amigos de la América Latina alcancen a conocernos mejor. Es por eso que yo rindo este informe sobre la organización, el funcionamiento y el plan de acción de la AFL-CIO.

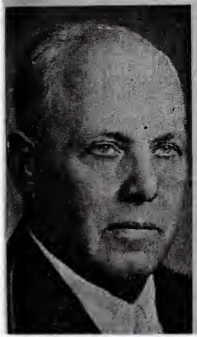

* * *

En diciembre de 1955 las dos grandes federaciones obreras de los Estados Unidos se unieron en lo que ahora se llama Federación Americana del Trabajo y Congreso de Organizaciones Industriales. Por primera vez en dos décadas nuestro país tiene un movimiento obrero democrático unido. El deseo y la necesidad de la unidad obrera son innatos en el movimiento sindical. Del mismo modo que los trabajadores se unen entre sí para mejorar las condiciones de vida y de trabajo, era necesario que los sindicatos se uniesen para mejorar las condiciones de todos.

La filosofía del sindicalismo obrero, la teoría, el conocimiento práctico, en todos sus aspectos, nos indican la necesidad de unirnos.

X-E744
.5
.U5 H94

La Instrucción y el Laborismo

Por GEORGE M. HARRISON

**Presidente de la Brotherhood of Railway Clerks,
Vicepresidente de la AFL-CIO**

INTRODUCCION

La historia del sindicalismo en los Estados Unidos ha ido siempre unida a la historia de la instrucción pública en este país. El laborismo se ha interesado siempre en los planes de fomento de la instrucción, tanto para los jóvenes como para los adultos. Casi por sí, los primeros gremios de este país fueron los iniciadores de la adopción del sistema de escuelas públicas de los Estados Unidos. Esto ocurrió en la primera mitad del siglo XIX.

Desde que se adoptó el sistema nacional de escuelas públicas, el laborismo se ha interesado en hacer extensivos sus beneficios a un número cada vez mayor de personas. Nos hemos opuesto al trabajo infantil y hemos abogado por la asistencia obligatoria a las escuelas, así como fomentado las clases nocturnas para obreros adultos. En 1917 el Congreso de los Estados Unidos promulgó una ley de enseñanza de artes y oficios con un sistema federal de asignación de fondos a los estados de la Unión. Esto fué el resultado de más de diez años de trabajo del laborismo, el cual, en los últimos años ha apoyado activamente el sistema federal de aportar fondos destinados a igualar los que asignan los estados para fomentar la instrucción en todo el país. Nuestro propósito es el de seguir luchando por más y mejor instrucción para todo el pueblo. En todos estos años el laborismo y la instrucción han marchado hombro a hombro, representando ambos los ideales de la democracia.

Hace más de tres cuartos de siglo que el laborismo de los Estados Unidos ha constituído el primer baluarte de la instrucción pública libre en este país y en esta función ha observado las tradiciones de los sindicatos nacionales.

Cuando los Estados Unidos dieron el primer paso hacia la libertad al firmar la Declaración de Independencia de 1776 y aun después de la formación de la república en 1789, muy pocas personas recibían verdadera instrucción, pues persistía en los Estados Unidos la idea de que sólo aquellas bien educadas y ricas estaban llamadas a gobernar. Esta idea tuvo gran aceptación en los círculos influyentes durante los dos primeros Presidentes. Se aducía que la masa del pueblo no necesitaba, verdaderamente, una buena instrucción, pero cuando Thomas Jefferson fué elegido tercer Presidente de la República, ésta adquirió realmente el espíritu y las formas de la democracia.

Pronto se hizo evidente a todo observador que un país dedicado al principio de que Dios ha otorgado al hombre derechos inalienables y que la función del gobierno es la de proteger esos derechos, tal gobierno, por lo tanto, está llamado, primero, a reconocer esos derechos y a permitir, además de fomentar, la libre y sabia

X-E744
.5
.U5 #95

X-E744
.5
U5
#96

LA MISION DE LOS NEGOCIOS EN LOS ESTADOS UNIDOS

PAUL G. HOFFMAN

X-E744
.5
.U5
.5
.U
#97

LA COOPERATIVA DE CREDITO

X-E744
.5
.U5
#198

LA PRENSA
Lima, Domingo 14 de Octubre de 1956

Las Cooperativas de Crédito: Un Banco con Corazón

Los feligreses de la Parroquia San Juan, que se encuentra en pleno corazón de la ciudad de Puno, han fundado una Cooperativa de Crédito y Ahorro que, en menos de un año de existencia oficial, ha concedido más de 300 préstamos por valor de 450,000.00 soles. Son casi medio millón de soles que han ido a parar a manos de gente que necesitaba para cubrir los gastos de alguna enfermedad, el capital de un pequeño negocio, o darse unas merecidas vacaciones y que por esos préstamos ha pagado, sin embargo, el cómodo interés de uno por ciento mensual.

X-E744
.5 #99
U5

LA LUCHA ENTRE LA LIBERTAD Y EL DESPOTISMO

JOHN FOSTER DULLES
Secretario de Estado
de los
Estados Unidos de América

X-E744
.5
.U5
#100

CIELOS ABIERTOS

Italia descubre el valor práctico de la propuesta del Presidente Eisenhower.

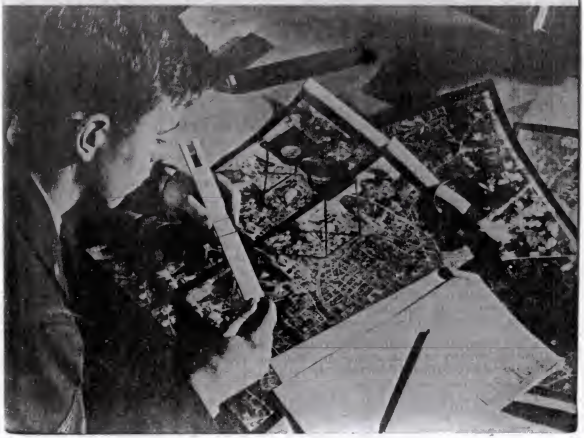

¿QUIENES SON LOS CAPITALISTAS?

X-E744
.5
.U5 #101

X-F744
.5
I5
#102

ES EL VICIOSO CIRCULO?

X-E744
.5
.05
H103

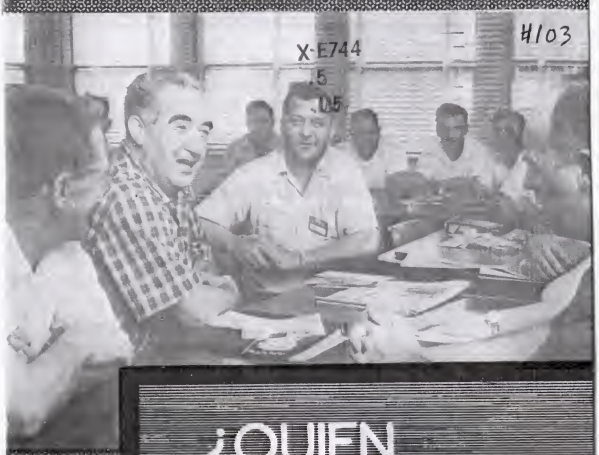

¿QUIEN ES EL CAPITALISTA?

#104

"*Llamadme Ismael*"

J. J. HARRY

X-E744
.5
.U5

MOBY DICK

La obra maestra de

HERMAN MELVILLE

X-E744
.5
.U5 #105

La Actuación de Patronos
y Obreros en...

El Desarrollo de la Economía Norteamericana

Por el Dr. P. Eugene Melder *

X-E744
.5
.U5 #106

Cómo Se Resuelve Una Querella

X-E744
.5
.U5
#107

INVERSIONES PARA EL PROGRESO

Un informe sobre la labor del Banco de Importación y Exportación y el Banco Internacional de Reconstrucción y Fomento en la América Latina.

A la luz de la verdad

X-E744
.5
.U5 #108

por Juan Gonzalez

El Trabajo Forzado En La Unión Soviética

AMIGOS
O
ENEMIGOS
?

#110
X-E744
.5
.U6

QUE HAY DE MALO ?

#111

RELATOS VERIDICOS

X-E744
.5
.U5

VIDA DEL PRESIDENTE EISENHOWER

X-E744
.5
.U5

#112

El Servicio Federal De Mediación De Los EE. UU.

Eficiente En La Solución De Disputas Obrero - Patronales

LA ECONOMIA DE LOS ESTADOS UNIDOS

X-E744
.5
.U5 #113

UNA NUEVA EPOCA

X-E 744
.5
.US H114

El Año Geofísico Internacional

Un Informe Sobre
El Programa De
Los Estados Unidos

X-E744
.5
.U5 #115

Reportaje Gráfico

Efectividad de las Discusiones Obrero-Patronales

X-E744
.5
.U5 H11C

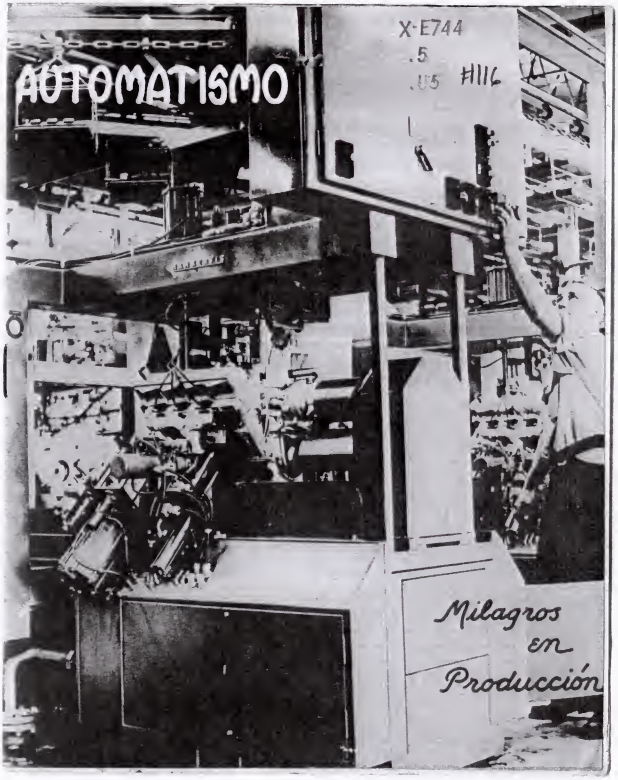

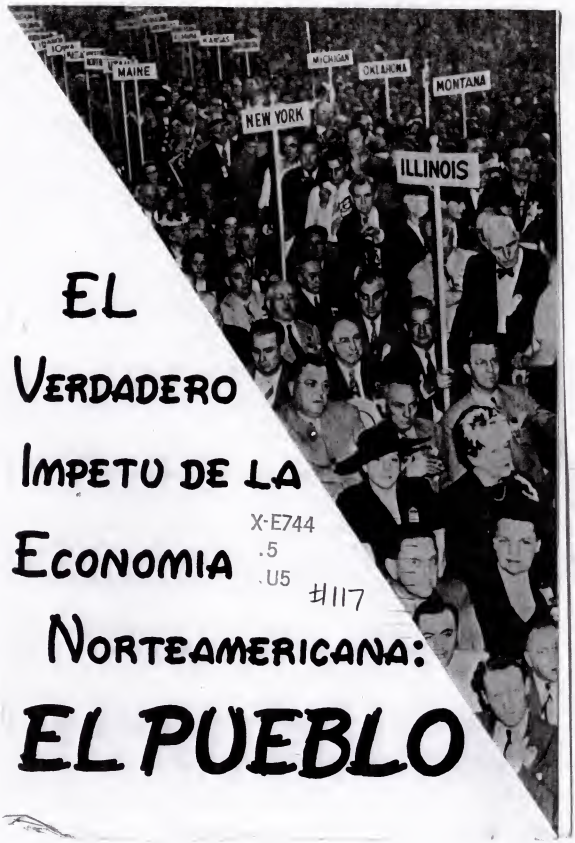

EL VERDADERO IMPETU DE LA ECONOMIA NORTEAMERICANA: EL PUEBLO

X-E744
.5
.U5
#117

X-E744
.5
.U5 #118

X-E744
.5
.U5
#119

Socios del Mañana

Un informe ilustrado dando a conocer la mutualidad de intereses entre Obrero y Patrón en Norteamérica.

X-E744
.5
.U5
#120

Puerto Rico

SIMBOLO DEL PROGRESO

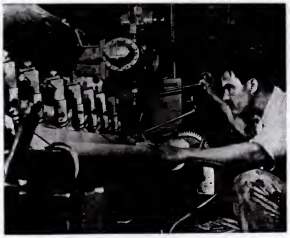

X-E 744.5.U5 #1121

Quince Años de Progreso Atómico en Estados Unidos

X-E744
.5
.U5
#122

Preguntas y Respuestas

Sobre

El Sistema Económico De Norteamérica

X-E 744
#123

En Estados Unidos

Nueva Planta Atómica Para Alumbrado a Domicilios

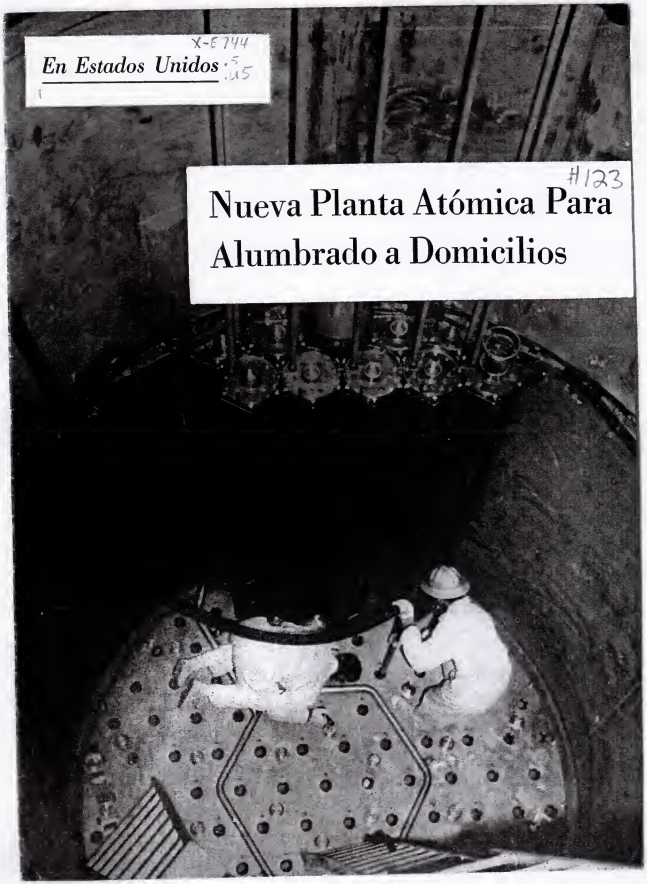

X-E74
.5
.U5 H124

Dramaturgos Jóvenes de Norteamérica

X-E-744
.5
.U15

#125

Estados Unidos vive en la tradición de Lincoln

Hace 147 años, el 12 de Febrero de 1809, nació Abraham Lincoln, en una humilde cabaña de Hardin County, en el estado de Kentucky. Su vigorosa personalidad logró una impresionante carrera de éxitos como legislador, miembro del foro y estadista. Vida pura e inspirada en los altos ideales de libertad y democracia, decidió desde la Presidencia (1861-1865) un momento crítico de la nación norteamericana. Fué uno de esos grandes de la historia de los Estados Unidos por la obra de ejemplar que cumplió hasta el sacrificio. De allí que su nombre sea reverenciado por su pueblo y por otros pueblos del mundo.

Estados Unidos vive, así, en la tradición de Lincoln. Si él volviera a ver a su país nuevamente se maravillaría de los enormes cambios que se han producido durante el último siglo, pero encontraría intactos los principios de libertad e igualdad que conquistó.

Y las actividades diarias alrededor del Monumento de Lincoln, en Washington D. C., son típicas de las que vería el gran estadista en los Estados Unidos, hoy día.

PORTADA

La majestuosa estatua de Abraham Lincoln en el Memorial de su nombre, levantado en Washington D. C., como tributo de la nación norteamericana a uno de sus más esclarecidos Presidentes. La estatua es de mármol y es visitada continuamente por gentes de toda edad, condición y nacionalidad.

X E744
.5
.U5
#176

El Comunismo ofrece JUSTICIA:

LOS HÚNGAROS LO SABEN!

X-E744
.5
.U5
#127

en busca de la libertad...

X-E744
.5
.U5 #128

La Constitución de los Estados Unidos de América

LAS CARRETERAS HACIA LA PROSPERIDAD

X-E 744
.5
.U5
#129

X-E744
5
5
#130

LA ADMINISTRACION
de los
SINDICATOS OBREROS

X-E745
.M3

#1131

Dinner

tendered to

GENERAL OF THE ARMY DOUGLAS MAC ARTHUR

HONORARY PRESIDENT
of the
CIRCUMNAVIGATORS CLUB